PHÁP LÝ VÔ VI KHOA HỌC HUYỀN BÍ PHẬT PHÁP VIỆT NAM

TRUNG TÂM ĐÀO TẠO PHÁT TRIỂN ĐIỂN QUANG
TRƯỜNG SINH HỌC
NĂM THỨ 18

www.voviland.com Email.lethanhloi.hotmail.com

SỐ 542 NGÀY 11 THÁNG 11 NĂM 2026

Thiên Đường Vô Vi Denmark sẽ đóng góp, tiếng nói chơn tình của tâm linh. Ước mong sự hợp tác và đóng góp chung tình, cùng hành giả Vô Vi, trong xây dựng chung cho nền đạo pháp ở mai sau.



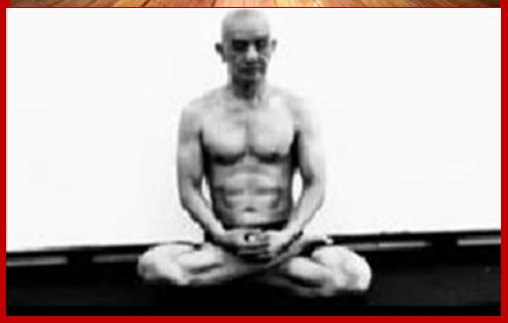

Thiền gia, Lê Thành Lợi

PHONG THÁI PHẬT HÀNH 63

Kệ

PHONG ba tu định, tiến về THIỆN
THÁI độ người tu, thân đổi TƯỚNG
PHẬT pháp Vô Vi, tu thành THIỆN
HÀNH thiền diệu pháp, thực lòng TU

Kính bái
Con; Lê Thành Lợi

Đời Đạo song tu, tánh mạng song luyện, phước huệ song hành

Con; Bạn đạo Lê Thành Lợi: Đóng góp câu hỏi tâm linh của bạn đạo bốn phương. Mục giải đáp thắc mắc về tâm linh sẽ là phương châm giải độc cho ngũ tạng và nội tâm. Giúp hành giả tu thiền giải thông mọi uất khí trong con người. Đây là luồng điển của Đại Bi quang phổ. Cúi mong tấm lòng thành của quý bạn đừng cắt xén hay thêm bớt.

Yêu cầu bạn vui lòng giúp tôi và giải thích thắc mắc. Xin cảm ơn.

4172. Hỏi. Thiên mệnh, thiên tướng?
4173. Hỏi. Người có TÂM, nhưng bỏ TÂM, người có THÂN quên THÂN, người có ĐIỂN, không biết, xin chỉ rõ **?**
4174. Hỏi. Siêu minh tâm thức ?

4175. Hỏi. Tu thiền điển quang mở mang trí tuệ, hết bệnh tật ?
4176. Hỏi. Làm sao, mình biết ai tu thành đạt, ai tu giả danh ?
4177. Hỏi. Phương pháp thiền điển quang siêu khoa học là sao, văn minh Phật pháp là gì?
4178. Hỏi. Phương pháp siêu đẳng?

BẠN ĐẠO HỎI **THÀNH LỢI ĐÁP**

Odense, ngày 02/11/2026

4172. Hỏi. Thiên mệnh, thiên tướng?

Đáp: Dạ thưa; Mỗi linh căn đều có sứ mệnh khác nhau, người làm việc nầy, người làm việc kia.

Nhưng người tu thiền Vô Vi là làm việc cho Thượng Đế thì phải có thiên tướng.
Thượng Đế, ngài luyện cho mình kim thân, chân tướng tốt. Bên trong có gì thì bên ngoài hiện rõ.

Thời đại nầy VĂN MINH và KHOA HỌC, mình tu TÂM, THÂN, ĐIỂN. Giác ngộ rất nhanh.

Hiện tại, người có TÂM, nhưng bỏ TÂM, người có THÂN, nhưng không màng THÂN, người có ĐIỂN, không biết. Dễ sanh tai nạn, bệnh tật.

Pháp thiền Vô Vi điển quang giúp mình thay đổi, tâm, tướng.

. Tâm, nhút nhát, sợ sệt, hẹp hòi. Tu điển sẽ dũng mãnh, thông minh, giàu lòng

. **Thân, yếu ớt, bệnh tật, rụt rè.** Tu điển sẽ khoẻ mạnh, khỏi bệnh tật, hăng hái

Mình phải tu thiền điển quang. Vì Thượng Đế giao cho trách nhiệm giúp người, bằng điển.

Người tu có điển tốt, khoẻ mạnh, tránh nhiều tai nạn, bệnh tật nan y. Con người ai cũng cần điển.

Trời Phật, Thượng Đế, Cha Mẹ, người thân, bạn bè, ai cũng mong muốn mình khoẻ mạnh, khỏi bệnh tật.

Mỗi khi bệnh tật, tai nạn tốn hết gia tài dành dụm. Tiền mất, tật mang.
Tu pháp Vô Vi thiền điển quang trường sanh học miễn phí.

Thiên tướng đi chung thiên mệnh. Người có thiên tướng, thiên mệnh làm việc cho Thượng Đế.

Kệ

Khai tâm mở trí, học điển thiền
Con người phát triển, tánh linh thiêng
Thượng Đế ban cho, mình sống thọ
Trung bình trăm tuổi, tu TÂM, THÂN



Một đạo cho tất cả đạo, HIẾU TRUNG VÔ VI

Không có Thần, Thánh, Tiên, Phật nào dám bỏ đạo Hiếu Trung

Odense, ngày 03/11/2026

4173. Hỏi. Người có TÂM, nhưng bỏ TÂM, người có THÂN quên THÂN, người có ĐIỂN, không biết, xin chỉ rõ ?

Đáp: Dạ thưa; Con người có TÂM, THÂN, ĐIỂN, rất quý giá. Nhưng người không chăm lo thì dễ sanh bệnh tật, nạn tai.

Bệnh do tâm, bệnh do thân động loạn, bệnh do điển xáo trộn, mất quân bình.

Ai cũng nói, tâm mình hay, tâm mình tốt, tâm mình đúng.

Nhưng hỏi lại. Khi chết thì tâm mình đi về đâu thì không biết.

Tâm thay đổi bất thường, phóng đi chỗ nầy, chỗ kia, lâu ngày thành tập quán quen, bệnh tật. Bệnh do tâm, stress do điển.

Nghe ở Mỹ bầu cử tổng thống cũng chen vào bàn chuyện. Nói người nầy thất bại, kinh tế suy tàn..v.v. Tu, nhưng thích ăn ngon, uống thì phải rượu đắc tiền.

. Thức ăn nầy, ngon, dỡ, nhạt, mặn, cay, ngọt.v.v.

. Ăn, uống cũng phải tu, ăn uống không tu, trở thành Tăng U. Tu ăn.

Tâm người, ý mã, tâm viên, có nghĩa là tâm thì như con ngựa, phóng đi.
Viên là con khỉ, con vượn, nhảy cà tưng. Có tâm, nhưng bỏ tâm.

THÂN trược không hay. Đang mạnh khoẻ, thình lình sanh bệnh.
Có thân, nhưng bỏ thân.

Bảy ức niên mới có được thân.
Thân nầy rất quý báu, cửu huyền thất tổ dành hết cho Bạn.

Bạn tu THÂN thì trở thành kim cang bất hoại và cứu cửu huyền.

Thân, tâm không màng thì uổng cho một kiếp. Vì đời nầy tu rất dễ thành đạt.

Bệnh từ điển trược sinh ra.
Con người có ĐIỂN, sống bằng ĐIỂN. Nhưng không tin, không tu.

Mấy thầy thiền sư, cao tăng, bác sĩ bị tai biến đột qụy, chết.

Tai biến, đột qụy là do điển xáo trộn, mất quân bình.

Không tu thì điển tiêu hao, phung phí, yếu đuối, dễ bệnh tật.

Bệnh vào nhà thương, tốn hết gia tài, dành dụm. Tiền mất, tật mang, gia đình xáo trộn.

Mình tu TÂM, THÂN, ĐIỂN quân bình, sống thọ trung bình trăm tuổi hơn và giải thoát.

Bản thân và gia đình an tâm. Con người xinh tươi, khoẻ mạnh, thông minh.

Tu không có khó, chịu khó sẽ thành.

NGƯỜI ÍT HỌC, THỢ HỒ, THỢ MAY HOẶC ĂN CƯỚP TU CŨNG THÀNH.

Hít thở điển quang (uống thuốc Phật, thần lực Vô Vi) đếm đúng số, xem lại phương pháp hít thở, thực hành thiền. www.voviland.com

Kệ.

Bác tu sẽ chứng, đạt điển lành

Linh khí của mình, sẽ hồi sinh

Không tham sắc tướng, thì sẽ đạt

Pháp tướng tâm minh, điển pháp thiền



Trước kia tôi bệnh bốn muà

Odense, ngày 04/11/2026

4174. Hỏi. Siêu minh tâm thức?

Đáp. Dạ thưa. Tam cõi, hạ, trung, thượng. Địa, Nhân, Thiên.

Siêu minh tâm thức là siêu thoát, siêu giác, thoát tục.

Điển hồn, thần thức xuất khỏi thế gian, khác hơn thức trần gian. Thức trần gian, muốn viết bài thơ, câu kinh, moi cả óc.

Đạt siêu thức, siêu giác thì viết thi thơ, kinh kệ dễ dàng, vượt không gian, vượt thời gian. Không có tính. Muốn là nó ra thơ.

Ví dụ, siêu thức,

. **Ưng vô sở trụ, di sanh kỳ tâm (Lục Tổ Huệ Năng)**

. Biển cho lặng, minh châu mới hiện
. Lòng cho riêng, mới gọi là thần (Tổ sư Đỗ Thuần Hậu)

. Những câu kinh điển nầy là bất hũ. Người trần, thức trần gian viết không ra.

. Điển mới hoá được văn, siêu thức, siêu giác.

. Thành ra, người không có điển, ăn cắp không được. Để tránh tình trạng, giả tu. Mình biết được người tu giả danh.

Thời kỳ nầy mạt pháp, mạt, đạo, **khẩu Phật, tâm Xà** đầy trên Ti Vi, facebook, youtube.

Đạt được siêu thức, mình phải thật lòng tu. Siêng năng thực hành. Tu không có khó. Chịu khó sẽ thành.

Thanh lọc phần hạ thừa, phần bụng, nặng nhất. Căn bản, mình phải thực lòng tu.

Hít thở điển quang đúng đắn. Phương pháp tôi có ghi chi tiết **thực hành thiền.** www.vovviland.com

Bệnh từ hạ thừa ngũ tạng. Cũng như xây nhà, nền móng phải vững chắc.

Khi thực hành đạt được thì có ấn chứng.

Trống lòng, đầy bụng là giếng mối
Trên bụng cuả mình, hiện số không

Bản thân, bất độ hà thời độ. Có nghĩa Thầy độ Thầy không xong, làm sao độ Bạn.

Tu phải biết khôn.

Hỏi, con theo Thầy tu, bao lâu đắc đạo, bao lâu thành Phật?. Đừng có làm thinh, uổng cho một kiếp.

Mình tu cho mình thì tốt hơn.

Tu không có khó, nhưng nhiều người làm kỳ quái, vẻ dời tùm lum.

Tu rất đơn giản, ngồi thiền, hít thở điển quang, niệm Phật và làm thinh thì đắc đạo.

Kệ

Siêu minh tâm thức, học điển thiền
Thực hiện thân tu, quý chính mình
Thanh tịnh không còn, mê sắc tướng
Dù là ngọn gió, thổi bên ta

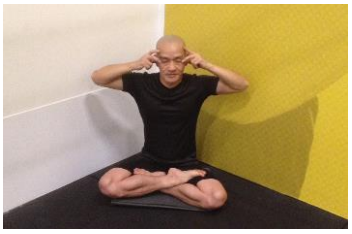

SIÊU PHÁP

Soi Hồn pháp Phật, rất diệu thâm
Cắn răng, cong lưỡi, ngậm miệng thầm
Bịt tai, nhắm mắt, không mà thấy
Pháp thiền điển Phật, gắng công phu

Odense, ngày 05/11/2026

4175. Hỏi. Tu thiền điển quang mở mang trí tuệ, hết bệnh tật ?

Đáp: Dạ thưa; Bệnh do trược mà ra. Tu điển thông minh, giải trược thì hết bệnh.

Bệnh do tật mà ra. Tu điển thông minh, giải tật thì hết bệnh. Con người ta cũng tu, nhưng không tu điển thì bệnh, trược cũng vẫn còn.

Tiền kiếp đã có trược. May mắn đầu thai đến thế gian. Đến thế gian là tu, để giải trược và tiến Thiên Đàng, Niết Bàn Cực Lạc.

Thiên Đàng, Niết Bàn không có trược. Tu không giải trược. Làm sao, lên Thiên Đàng.

Con người có trí tuệ, nhưng bị kẹt trong bản ngả, ta đây. Tu được một chút muốn làm thầy. Trên thế gian, không ai hơn ai.

Mình tu còn nhờ người, hạt cơm, manh áo, điện, nước, telephone,...

Mình xuống thế gian trước, hiểu nhiều hơn, người dưới địa ngục lên. Thì đâu có gì là OAI.

Trên Thiên Đàng đồng đẳng. Tu xuất hồn mình thấy. Người mang danh tu, chỉ đứng ngoài cổng Trời.

Kệ

Tu thiền sẽ mở, trí thông minh
Tiến sâu vào giới, cảnh thanh bình
Trong đó Bác tìm, lại lẽ sống
Du dương tâm thức, vượt thiên đàng



Hoà bình Bạn lượn trên không
Như chim tung cánh, bay sang cõi Trời

Odense, ngày 06/11/2026

4176. Hỏi. Làm sao, mình biết ai tu thành đạt, ai tu giả danh?

Đáp. Dạ thưa. Tu phải biết khôn. Hỏi, con tu theo Thầy, bao lâu thì đắc đạo, tu có thành Phật?. Đừng có làm thinh tu, không hỏi thì uổng cho một kiếp tu.

Đời người rất ngắn, thoáng một cái, tới tuổi già, bệnh tật. Bệnh thì lúc nào cũng có thể xảy ra.

Pháp thiền Vô Vi điển quang trường sanh học ghi chép rất rõ ràng.

Trong câu nguyện. **Con nguyện tu hành đắc đạo.** Những pháp khác thì không có ghi.

Tôi thường nói, nhơn nhơn tu thành Phật.

Người ít học, thợ may, thợ hồ hoặc ăn cướp tu cũng thành.

Kệ.

Công phu, công quả, công trình
Tam công, tứ lượng, con trình lên Cha
Đạo Đời quyết chí song pha
Hy sinh cống hiến, giúp người trường sanh

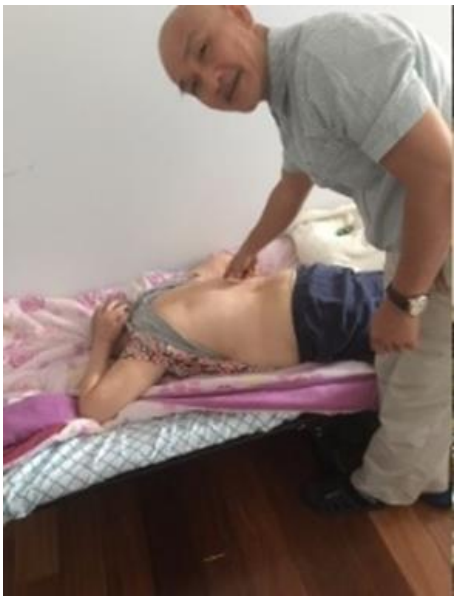

Chửa bướu lưng to bằng nắm tay
Chửa một lần hết 90 %

Bà tám, vợ chú 8 Được Cali

Odense, ngày 07/11/2026

4177. Hỏi. Phương pháp thiền điển quang siêu khoa học là sao, văn minh Phật pháp là gì?

Đáp: Dạ thưa; Siêu khoa học là luyện ngũ tạng khoẻ mạnh, tim, gan, tỳ, phổi, thận, máu huyết và khối óc.

Siêu khoa học là luyện được máu xấu, thành máu Phật.
Siêu khoa học là giáo dục tế bào ung thư, thành tế bào nguyên thủy.

Siêu khoa học là trực tiếp ngay trung tâm bộ đầu. Bệnh từ tâm sanh ra.

Vị dụ, bệnh stress, tham danh...
Siêu khoa học là người dốt thành thông minh.

Bạn là thợ mộc, thợ may, ăn cướp tu cũng thành. Điển quang, pháp Phật giúp mình thành, không tụng kinh, không cúng Phật.

Siêu khoa học là có thể sống lâu trăm tuổi và hơn
Siêu khoa học là giải thoát bệnh, tim, cao máu, stress, ung thư, tai biến....

Bệnh từ điển trược sanh ra.
Văn minh Phật pháp là dùng điển quang pháp Phật, giúp cho con người tẩy sạch chất trược trong người và tiến thiên đàng.

Siêu khoa học là giúp con người sống lâu trăm tuổi. Người VN may mắn.

Ông Trời cho con người sống trăm tuổi thọ. Nên có câu chúc thọ, Trăm năm hạnh phúc, răng long đầu bạc. Nhưng mình phải tu luyện ngũ tạng, điển quang, không nên cầu xin, không làm.

Tu luyện ngũ tạng mới khoa học, cầu xin, đốt nhang, cúng Phật là mê tín.

Cầu xin, không làm, Phật Trời Chúa không có ban.

Nếu Trời Phật Chúa ban cho thọ lâu, là Trời Phật Chúa, tiếp tay cho mình làm biếng, khỏi tu.

Mình có ngũ tạng, mình phải luyện khoẻ mạnh thì sống lâu. Việc thực hành tu luyện là khoa học.

Khoa học có nghĩa là thực hành.

Bệnh từ ngũ tạng sanh ra. Bệnh từ di truyền ngũ tạng, máu huyết.

Làm bác sĩ, cao tăng, quyền uy, cũng phải yếu tim, stress, tai biến, ung thư. Bệnh từ trược.

Tu thiền điển quang giải trược, sống lâu. Tu mới văn minh.
Văn minh là không trộm cướp, chiến tranh, giành giựt.

Hiện giờ còn chiếntranh, giành giựt, từ nhà, ra đường. Nước nầy chiếm nước kia.

Nói văn minh, nhưng còn chiến tranh, trộm cướp, bệnh tật, chết non.

Văn minh là không tham danh, khoẻ mạnh, sống lâu, ít bệnh tật, không vi trùng Covid, không chiến tranh.
Tu thiền văn minh, không tu thiền, mai mốt chết, đi ăn xin. Một lời kinh không hiểu.

Kệ

TU tâm, thân, phải thực hành
THIỀN trong thanh tịnh, để tầm tánh linh
VĂN minh pháp Phật thực hành
MINH đời quán đạo, thực hành chơn tâm

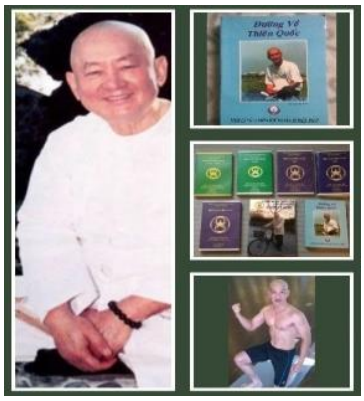

Năm 2005 Đức Thầy và tôi được BĐ Úc bảo lãnh sang Úc, giấy tờ được bđ Võ Anh và luật sư cất giữ

Odense, ngày 08/11/2026

4178. Hỏi. Phương pháp siêu đẳng?

Đáp: Dạ thưa; Phương pháp siêu đẳng là **phương pháp đơn giản,** của Phật truyền.

Không có bắt mình, tụng kinh, cúng Phật, đốt nhang.

Bạn làm 3 phương pháp dưới đây bạn sẽ khai mở tâm, lẫn thân và trị bá bệnh.

Tâm thì sáng suốt, thân thì khoẻ mạnh, tránh bệnh tật, sống lâu và giải thoát.

Tu không có gì khó, biết cách tu, thì dễ thành đạt.

1. **Tâm pháp**, thiền soi hồn và niệm Phật (Tâm dược, trị tâm bệnh)

2. Hít thở **điển quang,** Uống thuốc Phật (Giải độc tố, bồi bổ ngũ tạng)

3. **Thân pháp**, thể dục Di Đà, lạy Phật (Đã thông kinh mạch, sống thọ)

. Phương pháp thiền, soi hồn, niệm Phật, uống thuốc Phật, hít thở điển quang, lạy Phật, Bạn xem trong phương pháp thiền. www.voviland.com

Kệ

Thể dục Di Đà, sống thọ lâu
Tâm thân phát triển, điển điều hoà
Trị nhiều căn bệnh, nằm trong máu
Giải toả sân si, khoẻ đẹp người



Xưa kia tôi bệnh bốn muà

Thời đại mới, tu tâm, tu thân, tu điển quân bình

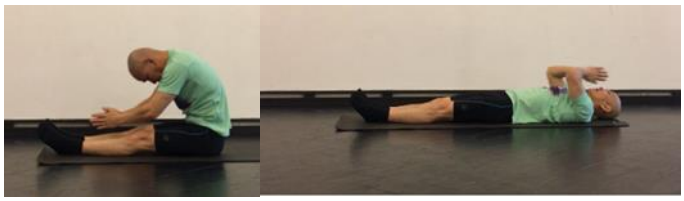

Thể dục Di Đà, lạy nằm trị bá bệnh, tim, cao máu, đau lưng, cờ bạc, uống rượu, nóng tánh, ung thư...



Mỗi sáng, mình lạy 8 lạy, trị bá bệnh

SIÊU PHÁP
Tâm Pháp, Thân Pháp
Thể dục Di Đà Trị Bá Bệnh

Tim, cao máu, đau lưng, nhức mỏi, cờ bạc, rượu chè, nóng tánh, ung thư...

. Một lạy, tạ ơn Trời
. Hai lạy, tạ ơn Đất
. Ba lạy, tạ ơn Phật, Tổ, Thầy
. Bốn lạy, tạ ơn, Cửu huyền thất tổ, ông bà cha mẹ
. Năm lạy, tạ ơn những người giúp đỡ và dạy dỗ ta, dù là kẻ thù
. Sáu lạy, tạ ơn, chư vị Bồ Tát (thức ăn)
. Bảy lạy, con xin, sám hối, ăn năn kiếp làm người, mình là một tội hồn chưa hoàn tất
. Tám lạy, cầu mong vạn vật TRONG BẢN THỂ MÌNH thái bình THANH TỊNH,
Nam Mô A Di Đà Phật

Một pháp cho tất cả pháp, THỂ DỤC DI ĐÀ LẠY PHẬT LÀ TÂM PHÁP VÀ THÂN PHÁP

SIÊU PHÁP, ĐƠN GIẢN DỄ LÀM, KHÔNG TỐN TIỀN

MỖI LẠY, MÌNH NIỆM PHẬT, NAM MÔ A DI ĐÀ PHẬT

NHIỀU NGƯỜI KHOẺ MẠNH HẾT BỆNH

SAU NẦY, BẠN LỚN TUỔI, KHỎI CHỐNG GẬY, KHỎI ĐI XE LĂN

PHÁP LÝ VÔ VI KHOA HỌC HUYỀN BÍ PHẬT PHÁP VIỆT NAM

PHÁP	LÝ	VÔ	VI	KHOA	HỌC	HUYỀN	BÍ	PHẬT	PHÁP	VIỆT	NAM
THIỀN TU LUYỆN ĐIỂN TÂM THÂN	CHƠN MINH GIẢI ĐIỂN TÂM LÀNH	KHÔNG THANH NHẸ TRỜI BAN PHƯỚC	HỮU TRẦN GIAN HẾT BỆNH TĨNH	NẨY TU LUYỆN ĐIỂN DI ĐÀ	TRONG BẢN THỂ TỰ CỨU TA	THIÊNG CHƯ PHẬT TRỜI BAN CHIẾU	TRUYỀN MẬT PHÁP MỖI LỜI KINH	TÂM KHAI MỞ KHI THANH TỊNH	TRỜI GIÚP BẠN THOÁT THẾ GIAN	DÂN SIÊU QUỐC THIỀN PHÁP LÝ	TRUNG NỮ HIỆP LẬP VĂN MINH

LỜI THÀNH LỢI PHÁT, TRUNG THIÊN
VÀNG KIM TOẢ SÁNG, ÁNH QUANG CỦA TRỜI
TIẾNG CHUÔNG NGÂN VỌNG CÕI LÒNG
NGỌC KINH KÍNH TẶNG, GIÚP NGƯỜI THẾ GIAN



CHỨNG THỰC ĐIỂN TÂM THÂN

Sau khi thiền đạt, ĐIỂN, TÂM, THÂN
Chứng minh thực tế, rất rõ ràng
Pháp giúp con người, thay đổi hẳn
Hành thiền giác ngộ, điển tâm minh

Thành Lợi Lê

PHÁP TƯỚNG

Thơ song ngữ Danmark, Việt Nam

Gode Mennesker	**PHÁP TƯỚNG**
Kroppen bliver bygget af sindet Sindet udgør en god energi Energi, der ligger i kærlighed og tilgivelse Tilgivelsen og kærligheden er gode mennesker	Tướng do tâm tốt tạo thành Tâm thì hoạt động, điển lành trong ta Điển lành, chứa đựng dị tha Thương yêu, tha thứ tấm lòng giàu sang
Mennesker skal meditere at dyrke energi Himlen og univers udgør med god energi Guds energi må ikke spilde Guds energi gemmes dybt i celler	Con người phải luyện điển quang Càn khôn vũ trụ, phát hành điển quang Đừng nên phí phạm điển Trời Điển Trời chôn kín, tận trong tế bào
Celler skal vi opdrage dem Ved at meditere vil celler blive klogere Viet Nam Vo Vi Meditations Teknik er ny og mirakel Det er enkelt at praktisere og den giver os lange livet	Chúng ta giáo dục tế bào Tu thiền sẽ dạy, tế bào thông minh Việt Nam pháp mới, nhiệm mầu Thực hành đơn giản, sống lâu thọ dài
Energi er den bedste mod at meditere Sind er det bedste mod at reparere hver dag Krop er den bedste mod at træne daglig Gode mennesker, lev lange og få Himlens civilisation	ĐIỂN quang tốt nhất, phải thiền TÂM lành tốt nhất, sửa sai mỗi ngày THÂN mình tu luyện siêng năng Giàu lòng, sống thọ, văn minh Thiên Đàng
Med venlig hilsen Thanh Loi le	Kính bái Thành Lợi Lê

. Pháp tướng

. Tu tâm, tu thân, tu điển

. Điển làm người mình thay đổi từ trong tế bào

. Yếu trở thành khoẻ mạnh

. Dốt thành thông minh

. Hung thành hiền

. Xấu thành đẹp

. Về già đẹp lão, phản lão hoàn đồng.

Thưa các Bạn
Tu thiền thì nó có những chuyện huyền bí, mình không ngờ.

- **ĐẮC ĐẠO NƠI ĐÂY, LỆ ỨA TRÀN LÀ SAO?**
- Cũng có người phỉ báng pháp thiền Vô Vi là tà đạo và Phật Trời, không độ.
- **Khi mình đắc pháp rồi...mới hiểu.**

- **Pháp Vô Vi Điển Quang Trường Sanh Học là Tận Độ.**
- **Ít bệnh hoạn, khoẻ mạnh, sống lâu và giải thoát.**



Bằng Hữu
Thành Lợi Lê

Cách Bào Chế Thuốc Trị Covid **Xem số báo 305.**	**Cách Bào Chế Thuốc Trị Ung Thư** **Xem số báo 227.**